

Οι περί Σήμανσης, Παρουσίασης και Διαφήμισης Τροφίμων Κανονισμοί

Χρίστος Χρίστου Λενής
Ιατρικές Υπηρεσίες και Υπηρεσίες
Δημόσιας Υγείας
Υγειονομικές Υπηρεσίες



ΥΓΕΙΟΝΟΜΙΚΕΣ ΥΠΗΡΕΣΙΕΣ

ΣΗΜΑΝΣΗ ΤΡΟΦΙΜΩΝ

- Εισαγωγή
- Προσδοκώμενοι στόχοι
- Γενικές απαγορεύσεις (Βασικός Νόμος)
- Ειδικές απαγορεύσεις (Κανονισμοί)
- Οριζόντια νομοθεσία (πρόνοιες)
- Κάθετη νομοθεσία (πρόνοιες)
- Υπό μελέτη τροποποιήσεις
- Συζήτηση / Απορίες

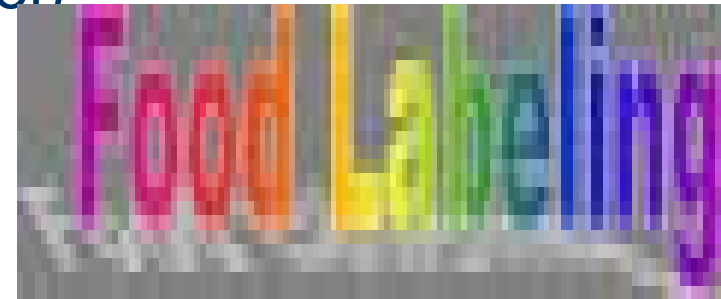

ΣΤΟΧΟΙ ΤΗΣ ΟΔΗΓΙΑΣ

- Η θέσπιση κοινοτικών κανόνων **γενικού και οριζόντιου χαρακτήρα** που θα εφαρμόζονται στο σύνολο των τροφίμων που θα διατίθενται στο εμπόριο.
- Σε πρώτο στάδιο δεν έχουν περιληφθεί στις υποχρεωτικές ενδείξεις όλες όσες οφείλουν να περιλαμβάνονται, **κατ'αρχήν** στο σύνολο των τροφίμων.
- Σε μεταγενέστερο στάδιο θα εκδοθούν κοινοτικές διατάξεις που θα αποσκοπούν στην **συμπλήρωση** των κανόνων που θα ισχύουν.



ΕΙΣΑΓΩΓΗ

ΕΚΤΙΜΗΣΕΙΣ ΑΡΜΟΔΙΩΝ ΟΡΓΑΝΩΝ Ε.Ε.

ΟΔΗΓΙΑ 2000/13, 23.03.2000

- Μια λεπτομερής επισήμανση που αφορά την ακριβή φύση και τα χαρακτηριστικά των προϊόντων επιτρέπει στον καταναλωτή να τα επιλέγει με **πλήρη επίγνωση**. Δεδομένου ότι δημιουργεί τα **λιγότερα εμπόδια** στην ελεύθερη διακίνηση και στις συναλλαγές.
- Κάθε ρύθμιση σχετική με την επισήμανση των τροφίμων, βασίζεται πριν από όλα στην
 - **Αρχή της πληροφόρησης**
 - **Αρχή της προστασίας των καταναλωτών**
- Οι διαφορές μεταξύ των νομοθεσιών των κρατών μελών είναι δυνατό να εμποδίσουν την ελεύθερη κυκλοφορία τροφίμων και ενδεχομένως άνισους όρους ανταγωνισμού

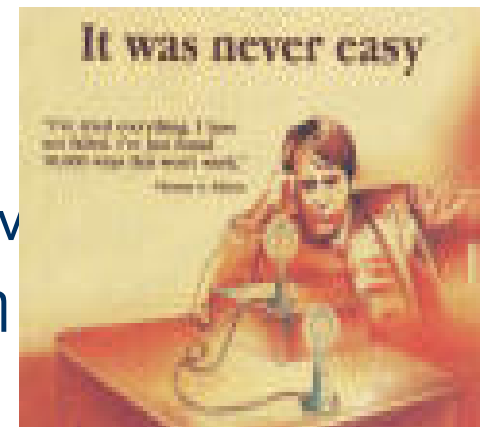

ΝΟΜΟΘΕΤΙΚΟ ΠΛΑΙΣΙΟ

- ΟΙ ΠΕΡΙ ΤΡΟΦΙΜΩΝ
(ΕΛΕΓΧΟΣ ΚΑΙ ΠΩΛΗΣΗ)
ΝΟΜΟΙ ΤΟΥ 1996 ΕΩΣ 2004



ΒΑΣΙΚΕΣ ΠΡΟΝΟΙΕΣ ΤΩΝ ΠΕΡΙ ΤΡΟΦΙΜΩΝ (ΕΛΕΓΧΟΣ ΚΑΙ ΠΩΛΗΣΗ) ΝΟΜΩΝ ΤΟΥ 1996 ΕΩΣ 2007 ΑΠΑΓΟΡΕΥΣΕΙΣ

- Απαγορεύεται η πώληση τροφίμου το οποίο δεν είναι της **φύσης** ή της **ουσίας** ή της **ποιότητας** που ζητεί ο αγοραστής.
- Απαγορεύεται η συσκευασία, πώληση, διαφήμιση καθώς και η σήμανση οποιουδήποτε τροφίμου, με τρόπο **ψευδή, παραπλανητικό ή απατηλό** ή που ενδέχεται να οδηγήσει σε **λανθασμένη εντύπωση**, αναφορικά με τον **χαρακτήρα, φύση, αξία, ποσότητα, σύσταση ή ασφάλεια του**.



ΒΑΣΙΚΕΣ ΠΡΟΝΟΙΕΣ ΤΩΝ ΠΕΡΙ ΤΡΟΦΙΜΩΝ (ΕΛΕΓΧΟΣ ΚΑΙ ΠΩΛΗΣΗ) ΝΟΜΩΝ ΤΟΥ 1996 ΕΩΣ 2004 ΑΠΑΓΟΡΕΥΣΕΙΣ

- Απαγορεύεται η συσκευασία, **σήμανση** ή **διαφήμιση** τροφίμου κατά παράβαση οποιουδήποτε από τους Κανονισμούς που εκδίδονται βάσει του πιο πάνω Νόμου.
- Σε περίπτωση κατά την οποία έχουν καθοριστεί με Κανονισμούς προδιαγραφές για τρόφιμο, τόσο η παρασκευή όσο και η συσκευασία, διαφήμιση, σήμανση και πώληση θα πρέπει να διενεργείται σύμφωνα με τις εν λόγω προδιαγραφές.

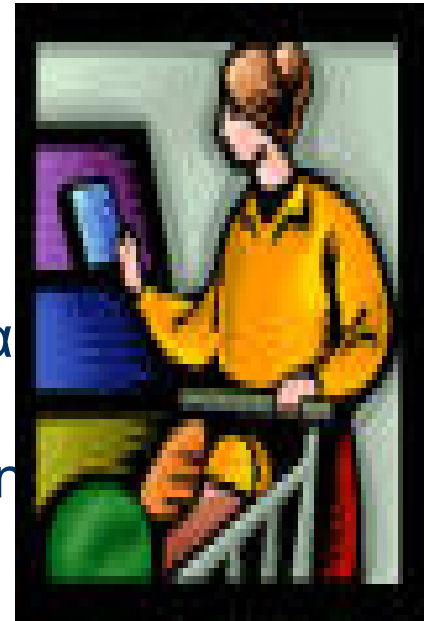

ΓΕΝΙΚΗ ΑΠΑΓΟΡΕΥΣΗ ΜΕ ΒΑΣΗ ΤΟΥΣ ΠΕΡΙ ΣΗΜΑΝΣΗΣ, ΠΑΡΟΥΣΙΑΣΗΣ, ΚΑΙ ΔΙΑΦΗΜΙΣΗΣ ΤΡΟΦΙΜΩΝ (ΓΕΝΙΚΟΥΣ) ΚΑΝΟΝΙΣΜΟΥΣ ΤΟΥ 2002

- Απαγορεύεται η πώληση τροφίμου εκτός εάν η παρουσίαση του περιλαμβανομένων:
 - της μορφής
 - της όψης
 - της συσκευασίας
 - του υλικού συσκευασίας
 - της διευθέτησης του κατά την έκθεση του προς πώληση
 - του χώρου στον οποίο εκτίθενται προς πώληση

Πληροί τις πιο κάτω πρόνοιες

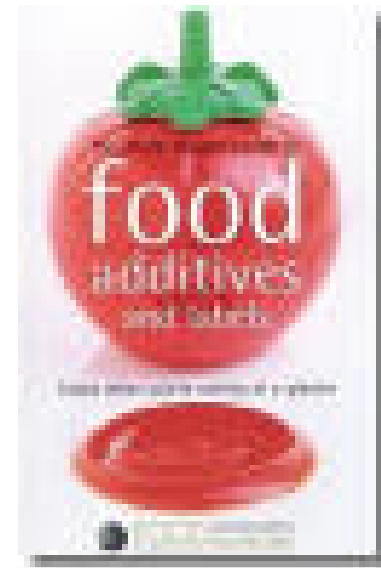

ΑΠΑΓΟΡΕΥΣΕΙΣ ΜΕ ΒΑΣΗ ΤΟΥΣ ΠΕΡΙ ΣΗΜΑΝΣΗΣ, ΠΑΡΟΥΣΙΑΣΗΣ, ΚΑΙ ΔΙΑΦΗΜΙΣΗΣ ΤΡΟΦΙΜΩΝ (ΓΕΝΙΚΟΥΣ) ΚΑΝΟΝΙΣΜΟΥΣ ΤΟΥ 2002

- Η επισήμανση, η παρουσίαση και η διαφήμιση των τροφίμων πρέπει να είναι τέτοιας φύσεως ώστε να μην οδηγούν **σε πλάνη τον αγοραστή**
 1. Ως προς τα χαρακτηριστικά του τροφίμου και ιδιαίτερα τη φύση, την ταυτότητα, τις ιδιότητες, τη σύνθεση, την ποσότητα, την διατηρησιμότητα, την καταγωγή ή την προέλευση, τον τρόπο παρασκευής ή παραγωγής.
 2. Με την απόδοση στο τρόφιμο αποτελεσμάτων ή ιδιοτήτων που δεν έχει.
 3. Με τον υπαινιγμό ότι το τρόφιμο έχει ιδιαίτερα χαρακτηριστικά, ενώ στην πραγματικότητα όλα τα παρόμοια τρόφιμα έχουν αυτά τα ίδια χαρακτηριστικά.



ΑΠΑΓΟΡΕΥΣΕΙΣ ΜΕ ΒΑΣΗ ΤΟΥΣ ΠΕΡΙ ΣΗΜΑΝΣΗΣ, ΠΑΡΟΥΣΙΑΣΗΣ, ΚΑΙ ΔΙΑΦΗΜΙΣΗΣ ΤΡΟΦΙΜΩΝ (ΓΕΝΙΚΟΥΣ) ΚΑΝΟΝΙΣΜΟΥΣ ΤΟΥ 2002

- Δεν επιτρέπεται να αποδίδεται σε τρόφιμο ιδιότητες μέσου πρόληψης, θεραπευτικής αγωγής ή ίασης ανθρώπινης νόσου, αλλά ούτε και να επικαλούνται τέτοιες ιδιότητες



ΚΑΝΟΝΙΣΜΟΣ 178/2002

ΓΙΑ ΤΟΝ ΚΑΘΟΡΙΣΜΟ ΤΩΝ ΓΕΝΙΚΩΝ ΑΡΧΩΝ ΚΑΙ ΑΠΑΙΤΗΣΕΩΝ ΤΗΣ ΝΟΜΟΘΕΣΙΑΣ ΓΙΑ ΤΑ ΤΡΟΦΙΜΑ ΚΑΙ ΤΗΝ ΑΣΦΑΛΕΙΑ ΤΡΟΦΙΜΩΝ

- ΑΡΘΡΟ 8. ΠΡΟΣΤΑΣΙΑ ΤΩΝ ΣΥΜΦΕΡΟΝΤΩΝ ΤΩΝ ΚΑΤΑΝΑΛΩΤΩΝ

Η νομοθεσία για τα τρόφιμα αποβλέπει στην προστασία των συμφερόντων των καταναλωτών και αποτελεί τη βάση ώστε οι καταναλωτές να μπορούν να **επιλέγουν ενήμεροι τα τρόφιμα που καταναλώνουν**. Αποσκοπεί στην πρόληψη των εξής φαινομένων:

1. Τις δόλιες πρακτικές ή πρακτικές εξαπάτησης
2. Τη νόθευση των τροφίμων και
3. Οποιοσδήποτε άλλες πρακτικές που ενδέχεται να παραπλανήσουν τον καταναλωτή

ΟΡΙΣΜΟΣ ΤΗΣ ΣΗΜΑΝΣΗΣ

- Σημαίνει μνεία, ένδειξη, εμπορικό ή βιομηχανικό σήμα, εικόνα ή σύμβολο, που αναφέρεται σε τρόφιμο και φέρεται σε συσκευασία, έγγραφο, πινακίδα, ετικέτα, δακτύλιο ή περιλαίμιο, που συνοδεύει ή αναφέρεται στο τρόφιμο αυτό.



ΠΕΔΙΟ ΕΦΑΡΜΟΓΗΣ

Στα προσυσκευασμένα τρόφιμα που:

- προορίζονται να διατεθούν ως έχουν
-στον τελικό καταναλωτή
-σε μονάδα ομαδικής σίτησης
- προορίζονται για επεξεργασία,
μεταποίηση, τεμαχισμό
- Προορίζονται να διατεθούν σε ένα
στάδιο, πριν από την πώληση στον
τελικό καταναλωτή

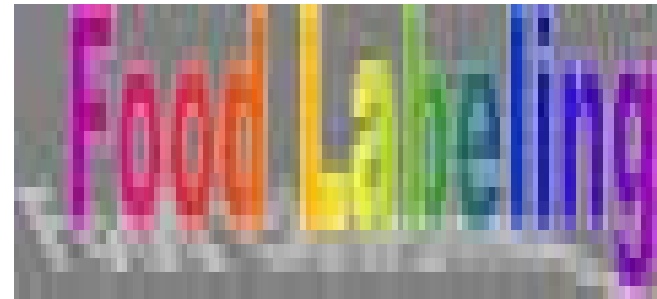

ΙΔΙΑΙΤΕΡΕΣ ΡΥΘΜΙΣΕΙΣ

- Τρόφιμο που πωλείται χωρίς να είναι προσυσκευασμένο.
- Τρόφιμο που συσκευάζεται στο χώρο πώλησης κατ' απαίτηση του αγοραστή.
- Τρόφιμο το οποίο προσυσκευάζεται στο χώρο λιανικής πώλησης.
- Τρόφιμο το οποίο ο παρασκευαστής, το προσυσκευάζει με σκοπό να το πωλήσει στο χώρο παρασκευής ή σε άλλο χώρο στον οποίο διεξάγει επιχείρηση ή εργασία.
- Τρόφιμο εντός αναμνηστικής συσκευασίας ή άλλης διακοσμητικής συσκευασίας.

ΔΕΝ ΕΦΑΡΜΟΖΟΝΤΑΙ

- Σε τρόφιμα που προορίζονται για εξαγωγή σε χώρα που δεν είναι κράτος μέλος της Ευρωπαϊκής Κοινότητας.

**ΑΠΑΓΟΡΕΥΕΤΑΙ Η ΠΩΛΗΣΗ ΤΡΟΦΙΜΟΥ,
ΕΚΤΟΣ ΕΑΝ Η ΣΗΜΑΝΣΗ ΤΟΥ
ΠΕΡΙΛΑΜΒΑΝΕΙ ΤΙΣ ΑΚΟΛΟΥΘΕΣ
ΕΝΔΕΙΞΕΙΣ:**

ΥΠΟΧΡΕΩΤΙΚΕΣ ΕΝΔΕΙΞΕΙΣ (Α)

1. Ονομασία Τροφίμου
2. Κατάλογο συστατικών
3. Ποσότητα ορισμένων συστατικών
4. Καθαρή ποσότητα (βάρος / όγκο)
5. Ημερομηνία ελάχιστης διατηρησιμότητας ή τελική ημερομηνία ανάλωσης.



ΥΠΟΧΡΕΩΤΙΚΕΣ ΕΝΔΕΙΞΕΙΣ (B)

6. Ιδιαίτερες συνθήκες διατήρησης και χρήσης του τροφίμου
7. Οδηγίες χρήσης του τροφίμου
- 8(1) Όνομα ή την εμπορική επωνυμία και τη διεύθυνση του παρασκευαστή ή συσκευαστή του τροφίμου σε περίπτωση που το τρόφιμο παράγεται ή παρασκευάζεται στην επικράτεια της Δημοκρατίας



ΥΠΟΧΡΕΩΤΙΚΕΣ ΕΝΔΕΙΞΕΙΣ (Γ)

8(2) Σε κάθε άλλη περίπτωση :

Όνομα ή την εμπορική επωνυμία και διεύθυνση του παρασκευαστή ή συσκευαστή ή ενός πωλητή του τροφίμου εγκατεστημένου στη Δημοκρατία ή κράτος μέλος της Ε.Κ

9. Τόπο καταγωγής ή προέλευσης του τροφίμου,

10. Κατ'όγκο αλκοολικό τίτλο για οινοπνευματώδη ποτά.

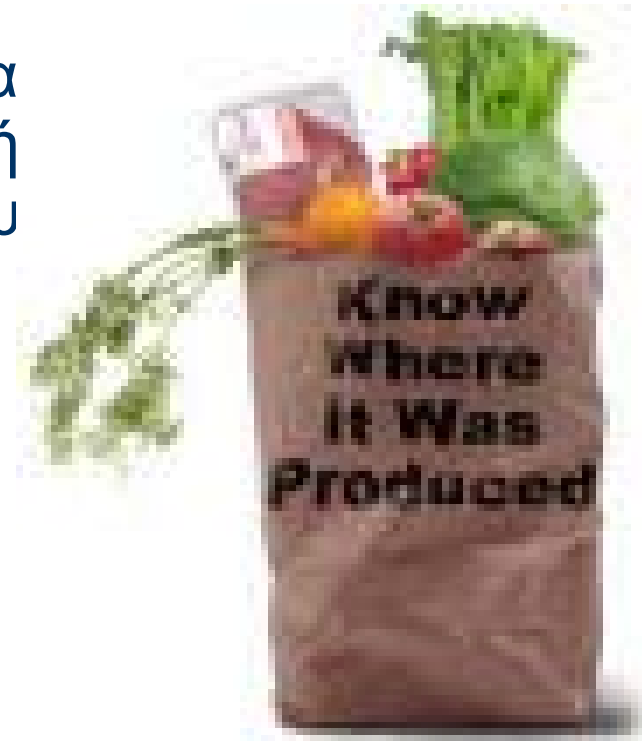

ΥΠΟΧΡΕΩΤΙΚΕΣ ΕΝΔΕΙΞΕΙΣ (Δ)

11. Αρ. παρτίδας τροφίμου
12. Ένδειξη τροφίμου που παράγεται από γενετικώς τροποποιημένους οργανισμούς.
13. Ένδειξη τροφίμου αν υπάρχει τροφικός ισχυρισμός.



ΤΡΟΠΟΣ ΣΗΜΑΝΣΗΣ ΤΡΟΦΙΜΩΝ

Στα προσυσκευασμένα τρόφιμα οι ενδείξεις φέρονται

- είτε επί της προσυσκευασίας
- είτε επί ετικέτας η οποία είναι προσαρτημένη στην προσυσκευασία

Οι ενδείξεις πρέπει να είναι εύκολα κατανοητές και:

- να αναγράφονται με ευδιάκριτους, ευανάγνωστους και ανεξίτηλους χαρακτήρες
- να αναγράφονται στην Ελληνική ή και σε άλλες γλώσσες

ΤΡΟΠΟΣ ΣΗΜΑΝΣΗΣ ΤΡΟΦΙΜΩΝ (Συνέχεια)

Οι ενδείξεις πρέπει να είναι εύκολα κατανοητές και:

- να αναγράφονται σε εμφανές σημείο
- να μη σκεπάζονται, κρύβονται ή διαχωρίζονται από άλλες ενδείξεις ή εικόνες

Ενδείξεις που επιβάλλεται να φέρονται στο ίδιο **ΟΠΤΙΚΟ ΠΕΔΙΟ**

Όνομασία τροφίμου	Καθαρή ποσότητα
Χρονικές ενδείξεις	Αλκοολικό τίτλο /
Άλλες ενδείξεις	

ΤΡΟΠΟΣ ΣΗΜΑΝΣΗΣ ΤΡΟΦΙΜΩΝ ΜΕ ΙΔΙΑΙΤΕΡΕΣ ΡΥΘΜΙΣΕΙΣ

Οι υποχρεωτικές ενδείξεις φέρονται:

- Σε πινακίδα η οποία αναρτάται σε εμφανές σημείο στο χώρο όπου το τρόφιμο προσφέρεται προς πώληση.
- Επί σχετικού με το τρόφιμο εμπορικού εγγράφου υπό την προϋπόθεση ότι:
 - το εν λόγω έγγραφο συνοδεύει το τρόφιμο ή αποστέλλεται πριν ή ταυτόχρονα με την παράδοση στον αγοραστή, και
 - **ο αγοραστής δεν είναι ο τελικός καταναλωτής**

1. ΟΝΟΜΑΣΙΑ ΤΡΟΦΙΜΟΥ

1. Ονομασία πώλησης (καθοριζόμενη νομοθετικά, περιγραφή με επαρκή ακρίβεια)
2. Συνοδεύεται με ένδειξη περί της φυσικής κατάστασης ή περί της κατεργασίας του τροφίμου (καπνιστό, κατεψυγμένο) (π.χ καπνιστό Χαμ)
3. Ιονίζουσα ακτινοβολία -την ένδειξη «ακτινοβολημένο» ή «επεξεργασμένο με ιονίζουσα ακτινοβολία »

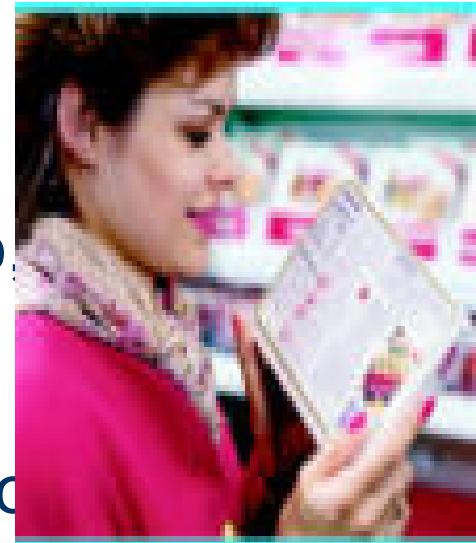

2. ΚΑΤΑΛΟΓΟ ΣΥΣΤΑΤΙΚΩΝ (Α)

1. Πριν από τον κατάλογο των συστατικών του τροφίμου θα πρέπει να υπάρχει η ένδειξη **«συστατικά»**
2. **Φθίνουσα σειρά** περιεκτικότητας ως προς το βάρος κατά τη στιγμή της παρασκευής. (εξαίρεση νερό)
3. **Πρόσθετα τροφίμων**: όνομα κατηγορίας (χρωστικές, συντηρητικά, γλυκαντικές κ.λ.π) καθώς και με τη δική τους ονομασία ή και το αριθμό ΕΚ.
(π.χ χρωστική:ξανθοφύλλη ή Ε161)

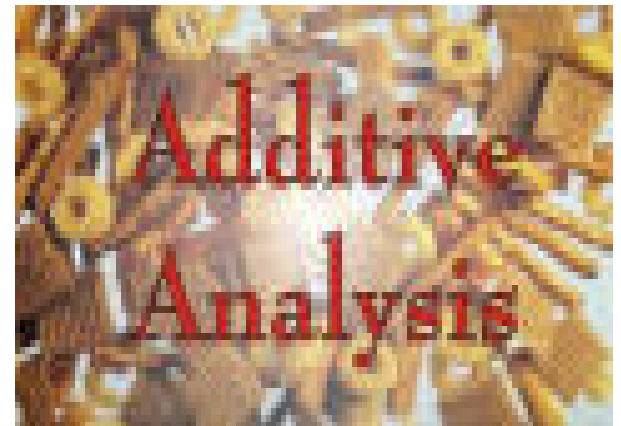

2. ΚΑΤΑΛΟΓΟ ΣΥΣΤΑΤΙΚΩΝ (B)

4. **Σύνθετο συστατικό.** Αμέσως μετά την ονομασία παρατίθενται τα συστατικά του σύνθετου συστατικού. (εξαίρεση <2% του τελικού προϊόντος, χωρίς πρόσθετα)
5. Κατηγορίες συστατικών που έχουν **καθοριζόμενη ονομασία** αναφορικά με την κατηγορία τους.
6. **Ένδειξη Καφεΐνης και κινίνης**



2. ΚΑΤΗΓΟΡΙΕΣ ΣΥΣΤΑΤΙΚΩΝ ΠΟΥ ΕΧΟΥΝ *ΚΑΘΟΡΙΖΟΜΕΝΗ ΟΝΟΜΑΣΙΑ*

<i>Κατηγορία συστατικών</i>	<i>Καθοριζόμενη Ονομασία</i>	<i>Όροι χρήσης της ονομασίας</i>
Έλαια εξευγενισμένα εκτός από ελαιόλαδο	<i>Έλαιο</i>	Η ονομασία να συνοδεύεται: (α) Ένδειξη: ΦΥΤΙΚΟ / ΖΩΙΚΟ (β) ΠΡΟΕΛΕΥΣΗ (γ) ΥΔΡΟΓΩΝΟΜΕΝΟ (εάν είναι)
Λίπη εξευγενισμένα	<i>Λίπος ή λιπαρή ύλη</i>	Ως πιο πάνω
Μείγματα αλεύρων από δύο ή περισσότερα είδη δημητριακών	<i>Άλευρο</i>	Η ονομασία θα πρέπει να ακολουθείται από παράθεση των δημητριακών από τα οποία προέρχεται το μείγμα

2. ΚΑΤΗΓΟΡΙΕΣ ΣΥΣΤΑΤΙΚΩΝ ΠΟΥ ΕΧΟΥΝ *ΚΑΘΟΡΙΖΟΜΕΝΗ ΟΝΟΜΑΣΙΑ*

Είδη αρτυμάτων, περιλαμβανομένων μειγμάτων	Αρωματικά φυτά ή μέρη τους περιλαμβανομένων μειγμάτων	Ζαχαρωμένα φρούτα
Μη τροποποιημένο άμυλο. Άμυλο τροποποιημένο με φυσική μέθοδο ή με ένζυμα	Παρασκευάσματα κόμμεων για τσίχλες	Μείγματα λαχανικών
Είδη ψαριού	Τριμμένη φρυγανιά οποιασδήποτε προέλευσης	Τύποι κρασιού
Είδη τυριού	Κατηγορίες σακχαρόζης	Σιρόπι γλυκόζης, αφυδατωμένο σιρόπι γλυκόζης
Πρωτείνες γάλακτος (καζεΐνες, καζεϊνικά άλατα, κ.τ.λ)	Άνυδρη δεξτρόζη	Βούτυρο κακάου πίεσεως, με εξώθηση ή εξευγενισμένο

2. ΚΑΤΗΓΟΡΙΕΣ ΠΡΟΣΘΕΤΩΝ ΤΡΟΦΙΜΩΝ

Χρωστικές ουσίες	Τροποποιημένα άμυλα
Συντηρητικά	Γλυκαντικές ουσίες
Αντιοξειδωτικά	Διογκωτικά αρτοποιίας
Γαλακτωματοποιητές	Αντιαφριστικοί παράγοντες
Πυκνωτικά μέσα	Υλικά επικάλυψης
Πηκτωματογόνοι παράγοντες	Γαλακτωματοποιητικά άλατα
Σταθεροποιητές	Βελτιωτικά αλεύρων
Ενισχυτικά γεύσης	Σκληρυντικοί παράγοντες
Οξέα	Υγροσκοπικά μέσα
Ρυθμιστές οξύτητας	Διογκωτικοί παράγοντες
Αντισυσσωματοποιητικοί παράγοντες	Πρωστικοί παράγοντες

ΤΡΟΦΙΜΑ ΤΑ ΟΠΟΙΑ ΔΥΝΑΝΤΑΙ ΝΑ ΠΩΛΟΥΝΤΑΙ ΧΩΡΙΣ Η ΣΗΜΑΝΣΗ ΤΟΥΣ ΝΑ ΠΕΡΙΛΑΜΒΑΝΕΙ ΚΑΤΑΛΟΓΟ ΣΥΣΤΑΤΙΚΩΝ

- Νωπά φρούτα και λαχανικά, περιλαμβανομένων και των πατατών.
- Αεριούχα νερά
- Ξύδια ζυμώσεως.
- Προϊόντα που αποτελούνται από ένα μόνον συστατικό(νοουμένου ότι η ονομασία πώλησης ταυτίζεται με το όνομα του συστατικού)



ΕΞΑΙΡΕΣΕΙΣ

- **Το σύνθετο συστατικό** (αποτελείται από 2 ή περισσότερα συστατικά) το οποίο δεν αντιπροσωπεύει περισσότερο από το 2% του τροφίμου και κανένα από τα συστατικά του δεν είναι πρόσθετο τροφίμων. (π.χ. Μπισκότο σοκολάτας: περιέχει E152), προσφέρεται με καθορισμένο όνομα.
- **Το νερό** που προστίθενται ως συστατικό σε τρόφιμο :
 - εάν δεν υπερβαίνει κατά βάρος 5% του τελικού προϊόντος.
 - χρησιμοποιείται για την παρασκευή του τροφίμου(ανασύσταση στην αρχική του μορφή)
 - χρησιμοποιείται ως υγρό κάλυψης που κανονικά δεν καταναλώνεται.

3. ΕΝΔΕΙΞΗ ΤΗΣ ΠΟΣΟΤΗΤΑΣ ΟΡΙΣΜΕΝΩΝ ΣΥΣΤΑΤΙΚΩΝ

ΠΟΤΕ;

-Σε περίπτωση που το συστατικό :

- περιλαμβάνεται στην ονομασία πώλησης ή συνδέεται με οποιοδήποτε τρόπο με το συγκεκριμένο τρόφιμο.
- προβάλλεται στην σήμανση με λέξεις, εικόνες ή γραφική απεικόνιση.
- είναι ουσιώδες για τα χαρακτηρισμό ορισμένου τροφίμου.



4. ΚΑΘΑΡΟ ΒΑΡΟΣ / ΠΕΡΙΕΧΟΜΕΝΟ

- Εκφράζεται σε μονάδες όγκου (λίτρο, εκατοστόλιτρο, χιλιοστόλιτρο) για τα υγρά, και σε μονάδες μάζας (χιλιόγραμμο, γραμμάριο) για τα στερεά προϊόντα.
- Καθαρό στραγγισμένο βάρος
- Προσυσκευασία (2 ή περισσότερες αυτοτελείς προσυσκευασίες του ίδιου βάρους) -6x30γρ.



4. ΚΑΘΑΡΟ ΒΑΡΟΣ / ΠΕΡΙΕΧΟΜΕΝΟ ΕΞΑΙΡΕΣΕΙΣ

- Τρόφιμο το οποίο πωλείται με το κομμάτι ή ζυγίζεται ενώπιον του αγοραστή
- Τρόφιμο άλλο από αρωματικά φυτά ή μπαχαρικά του οποίου η καθαρή ποσότητα είναι μικρότερη από 5 γραμμάρια ή 5 χιλιοστόλιτρα.



5. ΕΝΔΕΙΞΗ ΤΕΛΙΚΗΣ ΗΜΕΡΟΜΗΝΙΑΣ ΑΝΑΛΩΣΗΣ / ΗΜΕΡΟΜΗΝΙΑ ΕΛΑΧΙΣΤΗΣ ΔΙΑΤΗΡΗΣΙΜΟΤΗΤΑΣ

ΤΕΛΙΚΗ ΗΜΕΡΟΜΗΝΙΑ ΑΝΑΛΩΣΗΣ (σε μικροβιολογικώς εξαιρετικά αλλοιώσιμα τρόφιμα)

- **«ανάλωση μέχρι»** συμπληρωμένη από την ημερομηνία μέχρι και την οποία το τρόφιμο διατηρούμενο σε κατάλληλες συνθήκες παραμένει κατάλληλο για ανθρώπινη κατανάλωση.

Συνοδευόμενη από την παράθεση οποιωνδήποτε συνθηκών διατήρησης που πρέπει να τηρηθούν.



5. ΕΝΔΕΙΞΗ ΤΕΛΙΚΗΣ ΗΜΕΡΟΜΗΝΙΑΣ ΑΝΑΛΩΣΗΣ / ΗΜΕΡΟΜΗΝΙΑ ΕΛΑΧΙΣΤΗΣ ΔΙΑΤΗΡΗΣΙΜΟΤΗΤΑΣ

ΑΝΑΛΩΣΗ ΚΑΤΑ ΠΡΟΤΙΜΗΣΗ ΠΡΙΝ ΑΠΟ

- συμπληρωμένη από την ημερομηνία μέχρι και την οποία το τρόφιμο διατηρούμενο σε κατάλληλες συνθήκες διατηρεί τις ιδιαίτερες ιδιότητες του.
- Τρόφιμα με διατηρησιμότητα μέχρι 18 μήνες αρκούν ο μήνας και το έτος και να εκφράζεται με την ένδειξη «**Ανάλωση κατά προτίμηση πριν από το τέλος**»
- Τρόφιμα με διατηρησιμότητα μεγαλύτερη από 18 μήνες το έτος αρκεί και να εκφράζεται με την ένδειξη «**Ανάλωση κατά προτίμηση πριν από το τέλος**»

ΕΞΑΙΡΕΣΕΙΣ (Α)

ΤΑ ΑΚΟΛΟΥΘΑ ΤΡΟΦΙΜΑ ΔΥΝΑΝΤΑΙ ΝΑ ΠΩΛΟΥΝΤΑΙ ΧΩΡΙΣ ΕΝΔΕΙΞΗ ΕΛΑΧΙΣΤΗΣ ΔΙΑΤΗΡΗΣΙΜΟΤΗΤΑΣ

- Νωπά φρούτα και λαχανικά που δεν έχουν υποστεί επεξεργασία
- Οίνοι και ποτά με κατ'όγκον περιεκτικότητα πέραν του 10% σε οινόπνευμα.
- προϊόντα αρτοποιίας και ζαχαροπλαστικής τα οποία από τη φύση τους καταναλώνονται συνήθως σε 24 ώρες.

ΕΞΑΙΡΕΣΕΙΣ (B)

ΤΑ ΑΚΟΛΟΥΘΑ ΤΡΟΦΙΜΑ ΔΥΝΑΝΤΑΙ ΝΑ ΠΩΛΟΥΝΤΑΙ ΧΩΡΙΣ ΕΝΔΕΙΞΗ ΕΛΑΧΙΣΤΗΣ ΔΙΑΤΗΡΗΣΙΜΟΤΗΤΑΣ

- Σάκχαρα σε στερεά μορφή
- Σακχαρώδη προϊόντα που αποτελούνται σχεδόν αποκλειστικά από αρωματισμένα ή χρωματισμένα σάκχαρα
- Ξύδι, μαγειρικό άλας ,τσίχλες, ατομικές μερίδες παγωτών

6. ΙΔΙΑΙΤΕΡΕΣ ΣΥΝΘΗΚΕΣ ΔΙΑΤΗΡΗΣΗΣ ΚΑΙ ΟΔΗΓΙΕΣ ΧΡΗΣΗΣ ΤΟΥ ΤΡΟΦΙΜΟΥ

Παραδείγματα:

- Να φυλάγεται σε θερμοκρασία -18°C και αφού ξεπαγώσει διατηρείται στο ψυγείο μέχρι 3 ημέρες.
- Να μην το τοποθετήσετε εκ νέου στην κατάψυξη.
- Αφού ξεπαγώσει να ψηθεί σε θερμοκρασία 250°C για 20 λεπτά
- Να φυλάγεται σε σκιερό και δροσερό μέρος

ΟΙ ΟΔΗΓΙΕΣ ΠΡΕΠΕΙ ΝΑ ΠΑΡΑΤΙΘΕΝΤΑΙ ΣΤΗ ΣΗΜΑΝΣΗ ΤΟΥ ΤΡΟΦΙΜΟΥ ΜΕ ΤΡΟΠΟ ΠΟΥ ΝΑ ΕΠΙΤΡΕΠΕΙ ΤΗΝ ΚΑΤΑΛΛΗΛΗ ΧΡΗΣΗ ΤΟΥ



7. ΣΗΜΑΝΣΗ ΑΛΚΟΟΛΟΥΧΩΝ ΠΟΤΩΝ

- Για τα αλκοολούχα ποτά με αλκοολικό τίτλο πέραν του 10% κατ'όγκον δεν εφαρμόζονται οι πρόνοιες των παρόντων Κανονισμών,
Εξαιρούνται : ποτά που παρασκευάζονται με ανάμιξη ενός ή περισσότερων αλκοολούχων ποτών με νερό ή και χυμούς φρούτων κ.λ.π.
- Αλκοολούχα ποτά με αλκοολικό τίτλο κάτω του 10% κατ'όγκον θα ελέγχονται με βάση τις πρόνοιες των παρόντων Κανονισμών
Εκτός: Μηλίτης, και Αχλαδίτης Οίνος, κρασιά, Vins de liqueur, αφρώδεις οίνοι, αρωματικοί οίνοι και γενικά παρόμοια προϊόντα που προέρχονται από διάφορα φρούτα
Καθώς και ποτά που παράγονται από σταφύλι ή γλεύκος σταφυλιού η σήμανση θα ελέγχεται από το Συμβούλιο Αμπελουργικών Προϊόντων.

8. ΤΟΠΟ ΚΑΤΑΓΩΓΗΣ Η ΠΡΟΕΛΕΥΣΗΣ ΤΟΥ ΤΡΟΦΙΜΟΥ

- Δεν είναι υποχρεωτική
- Παράλειψη της ένδειξης αυτής δυνατό να δημιουργήσει στον καταναλωτή λανθασμένη εντύπωση σχετικά με τον πραγματικό τόπο καταγωγής ή προέλευσης του τροφίμου.
(όσπρια, ξηροί καρποί κ.τ.λ)

National Survey Says Consumers Want Country of Origin Labeling

[Click here for details.](#)

ΣΗΜΑΝΣΗ ΠΟΤΩΝ ΜΕ ΥΨΗΛΗ ΠΕΡΙΕΚΤΙΚΟΤΗΤΑ ΣΕ ΚΑΦΕΪΝΗ, ΚΙΝΙΝΗ

- Ποτά που περιέχουν καφεΐνη σε αναλογία μεγαλύτερη από 150mg/l πρέπει να φέρουν ειδική ένδειξη στην σήμανση:

«Υψηλή περιεκτικότητα σε καφεΐνη», στο ίδιο οπτικό πεδίο με την ονομασία τροφίμου και θα εκφράζεται σε mg/100ml

Εξαιρουμένων των ποτών που παρασκευάζονται με βάση τον καφέ, το τσάι, ή εκχύλισμα καφέ ή τσαγιού και των οποίων οι ονομασίες υπό τις οποίες πωλούνται περιλαμβάνουν τον όρο καφές ή τσάι

ΕΝΔΕΙΞΗ ΑΝΑΓΝΩΡΙΣΗΣ ΠΑΡΤΙΔΑΣ

- Αμέσως πριν από την αναφερόμενη ένδειξη το γράμμα «L» του λατινικού αλφαβήτου σε περίπτωση που δεν διακρίνεται καθαρά και δεν ξεχωρίζει.

ΕΞΑΙΡΕΣΗ

- Τελική ημερομηνία ανάλωσης ή ημερομηνία ελάχιστης διατηρησιμότητας αναγράφονται με την ημέρα και τον μήνα με αυτή την σειρά
- Ατομική δόση παγωτού
- Γεωργικά προϊόντα που παραδίδονται για επεξεργασία ή και συσκευασία

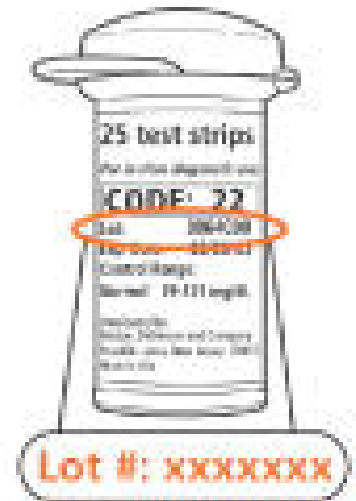

ΣΗΜΑΝΣΗ ΤΡΟΦΙΜΩΝ ΠΟΥ ΠΑΡΑΓΟΝΤΑΙ ΑΠΟ ΓΕΝΕΤΙΚΩΣ ΤΡΟΠΟΠΟΙΗΜΕΝΟΥΣ ΟΡΓΑΝΙΣΜΟΥΣ

Πρέπει να υπάρχει η ένδειξη

- γενετικώς τροποποιημένο
- παράγεται από γενετικώς τροποποιημένα συστατικά (ονομασία των συστατικών)



ΕΞΑΙΡΕΣΕΙΣ ΑΠΟ ΤΗΝ ΥΠΟΧΡΕΩΤΙΚΗ ΣΗΜΑΝΣΗ

- Επαναχρησιμοποιούμενες υάλινες φιάλες και τις συσκευασίες μικρών διαστάσεων κάτω των 10 cm²
- Οι ενδείξεις που πρέπει να αναγράφονται είναι :
 - Η ονομασία του προϊόντος
 - Καθαρό βάρος
 - Ημερομηνία ανάλωσης

ΕΞΑΙΡΕΣΕΙΣ ΑΠΟ ΤΗΝ ΥΠΟΧΡΕΩΤΙΚΗ ΣΗΜΑΝΣΗ ΜΕ ΟΛΕΣ ΤΙΣ ΕΝΔΕΙΞΕΙΣ

- Σε περίπτωση προσυσκευασμένου τροφίμου
 - Πωλείται σε στάδιο που προηγείται της πώλησης στον τελικό καταναλωτή ή
 - πωλείται σε μονάδα ομαδικής σίτησης, προκειμένου να παρασκευασθεί, μεταποιηθεί, διαμελιστεί ή τεμαχιστεί

Φέρει τις ακόλουθες ενδείξεις:

- Ονομασία τροφίμου
- Ημερομηνία ελάχιστης διατηρησιμότητας
- Όνομα/εμπορική επωνυμία και διεύθυνση του παρασκευαστή ή συσκευαστή ή πωλητή του τροφίμου

ΕΞΑΙΡΕΣΕΙΣ ΑΠΟ ΤΗΝ ΥΠΟΧΡΕΩΤΙΚΗ ΣΗΜΑΝΣΗ ΜΕ ΟΛΕΣ ΤΙΣ ΕΝΔΕΙΞΕΙΣ

Νοουμένου ότι

όλες οι υποχρεωτικές ενδείξεις αναγράφονται σε εμπορικό έγγραφο, το οποίο έγγραφο θα συνοδεύει το τρόφιμο ή θα αποστέλλεται πριν ή ταυτόχρονα με την παράδοση του τροφίμου στον αγοραστή.

ΆΛΛΕΣ ΥΠΟΧΡΕΩΤΙΚΕΣ ΕΝΔΕΙΞΕΙΣ

- **Με γλυκαντικά ή με σάκχαρα και γλυκαντικά** (κοντά στο όνομα του τροφίμου)
- Ένδειξη αν οι πολυόλες βρίσκονται σε ποσοστό μεγαλύτερο του 10% → **η υπερβολική κατανάλωση μπορεί να έχει καθαρτικά αποτελέσματα**
- Ένδειξη αν το τρόφιμο περιέχει ασπαρτάμη → **περιέχει πηγή φαινυλαλάνης**
- Ένδειξη → **σε προστατευτική ατμόσφαιρα**, όταν η διάρκεια ζωής του τροφίμου παρατείνεται με την χρήση αερίων συσκευασίας

ΥΠΟΧΡΕΩΤΙΚΕΣ ΕΝΔΕΙΞΕΙΣ ΣΧΕΤΙΚΑ ΤΙΣ ΤΡΟΦΙΚΕΣ ΙΔΙΟΤΗΤΕΣ ΚΑΙ ΤΡΟΦΙΚΟΙ ΙΣΧΥΡΙΣΜΟΙ

Η ένδειξη σχετικά με τις τροφικές ιδιότητες σημαίνει κάθε στοιχείο που παρουσιάζεται στη σήμανση του τροφίμου και αφορά:

1. την ενεργειακή αξία
2. Τις ακόλουθες τροφικές ουσίες
 - Νάτριο
 - Πρωτεΐνες
 - Υδατάνθρακες
 - Τροφικές ίνες
 - Λιπαρά
 - Βιταμίνες και ανόργανα άλατα που περιέχονται στο τρόφιμο σε σημαντικές ποσότητες

ΤΡΟΦΙΚΟΣ ΙΣΧΥΡΙΣΜΟΣ

Σημαίνει δήλωση, υπαινιγμό ή συμπέρασμα σε σήμανση ή διαφήμιση τροφίμου, περί του ότι το εν λόγω τρόφιμο έχει ιδιαίτερες τροφικές ιδιότητες σε σχέση:

- Με την ενέργεια
 - Τις τροφικές ουσίες
1. Παρέχει, ή
 2. Παρέχει σε μειωμένο ή αυξημένο ποσοστό, ή
 3. Δεν παρέχει

Η ΕΝΔΕΙΞΗ ΣΧΕΤΙΚΑ ΜΕ ΤΙΣ ΤΡΟΦΙΚΕΣ ΙΔΙΟΤΗΤΕΣ

- Πρέπει να παρουσιάζεται συγκεντρωμένη σε ένα εμφανές σημείο
υπό μορφή πίνακα με αριθμούς σε κάθετη ευθυγράμμιση ή
σε περίπτωση έλλειψης χώρου σε οριζόντια ευθυγράμμιση.

ΚΑΘΕΤΗ ΝΟΜΟΘΕΣΙΑ (Συγκεκριμένες κατηγορίες τροφίμων)

- ΜΕΛΙ
- ΜΑΡΜΕΛΑΔΕΣ
- ΕΛΑΙΟΛΑΔΟ
- ΧΥΜΟΙ ΦΡΟΥΤΩΝ
- ΓΑΛΑ ΚΑΙ ΠΡΟΙΟΝΤΑ ΜΕ ΒΑΣΗ ΤΟ ΓΑΛΑ
- ΣΟΚΟΛΑΤΕΣ ΚΑΙ ΑΛΛΑ ΠΡΟΙΟΝΤΑ ΚΑΚΑΟΥ
- ΤΡΟΦΙΜΑ ΒΑΘΕΙΑΣ ΚΑΤΑΨΥΞΗΣ
- ΦΥΣΙΚΑ ΜΕΤΑΛΙΚΑ ΝΕΡΑ

Κ.Δ.Π. 118/2004

Οι Περί Μελιού Κανονισμοί του 2004

(Οδηγία 2001/110/ΕΚ)

Έναρξη της ισχύος 1ην Αυγούστου 2004

Σήμανση του υπό πώληση Μελιού

Τρίτο Παράρτημα

Η σήμανση υπό πώληση μελιού πρέπει να πληροί τους "Περί Σήμανσης, Παρουσίασης και Διαφήμισης Τροφίμων (Γενικούς) Κανονισμούς του 2002 και 2004.

Η σήμανση θα πρέπει επιπρόσθετα να είναι σύμφωνα και με τις πρόνοιες του Τρίτου Παραρτήματος των **"Περί Μέλιτος Κανονισμών του 2004"**



Ονομασία ΜΕΛΙΟΥ

1. Οποιαδήποτε από τις καθοριζόμενες στη Στήλη 2 αναφορικά με το είδος μελιού που αναφέρεται αντιστοίχως στη Στήλη 1

ΣΤΗΛΗ 1

ΣΤΗΛΗ 2

ΜΕΛΙ ΑΝΘΕΩΝ	ΜΕΛΙ ΑΝΘΕΩΝ Η ΜΕΛΙ ΝΕΚΤΑΡΟΣ
ΜΕΛΙ ΜΕΛΙΤΩΜΑΤΟΣ	ΜΕΛΙ ΜΕΛΙΤΩΜΑΤΟΣ
ΜΕΛΙ ΚΗΡΗΘΡΑΣ	ΜΕΛΙ ΚΗΡΗΘΡΑΣ

Όνομασία ΜΕΛΙΟΥ

ΜΕΛΙ ΜΕ ΤΕΜΑΧΙΑ ΚΗΡΗΘΡΑΣ	ΜΕΛΙ ΜΕ ΤΕΜΑΧΙΑ ΚΗΡΗΘΡΑΣ Η ΤΕΜΑΧΙΑ ΚΗΡΗΘΡΑΣ ΜΕ ΜΕΛΙ
ΜΕΛΙ ΣΤΡΑΓΓΙΣΜΕΝΟ	ΜΕΛΙ ΣΤΡΑΓΓΙΣΜΕΝΟ
ΜΕΛΙ ΦΥΓΟΚΕΝΤΡΗΣΕΩΣ	ΜΕΛΙ ΦΥΓΟΚΕΝΤΡΗΣΕΩΣ
ΜΕΛΙ ΠΙΕΣΕΩΣ	ΜΕΛΙ ΠΙΕΣΕΩΣ
ΔΙΗΘΗΜΕΝΟ ΜΕΛΙ	ΔΙΗΘΗΜΕΝΟ ΜΕΛΙ
ΜΕΛΙ ΖΑΧΑΡΟΠΛΑΣΤΙΚΗΣ	ΜΕΛΙ ΖΑΧΑΡΟΠΛΑΣΤΙΚΗΣ

ΟΙ ΠΕΡΙ ΜΑΡΜΕΛΑΔΩΝ ΖΕΛΕΔΩΝ, ΜΑΡΜΕΛΑΔΩΝ ΕΣΠΕΡΙΔΟΕΙΔΩΝ ΚΑΙ ΚΡΕΜΑΣ ΚΑΣΤΑΝΟΥ ΚΑΝΟΝΙΣΜΟΙ ΤΟΥ 2004.

- 1. Η σήμανση πρέπει να πληροί τους Περί Σήμανσης Παρουσίασης και Διαφήμισης Τροφίμων Γενικοί Κανονισμοί του 2002
- 2. Πρέπει να περιλαμβάνει ένδειξη της ονομασίας η οποία καθορίζεται στη στήλη 2 του πίνακα.
- 3. Πρέπει να συμπληρώνεται με την ένδειξη του χρησιμοποιούμενου φρούτου. Όταν παρασκευάζεται από περισσότερα από ένα φρούτα επιτρέπεται η ένδειξη «διάφορα φρούτα» ή η ένδειξη της ονομασίας του αριθμού των χρησιμοποιούμενων φρούτων.

ΟΙ ΠΕΡΙ ΜΑΡΜΕΛΑΔΩΝ ΖΕΛΕΔΩΝ, ΜΑΡΜΕΛΑΔΩΝ ΕΣΠΕΡΙΔΟΕΙΔΩΝ ΚΑΙ ΚΡΕΜΑΣ ΚΑΣΤΑΝΟΥ ΚΑΝΟΝΙΣΜΟΙ ΤΟΥ 2004.

Καθοριζόμενο τρόφιμο	Ονομασία
1. Μαρμελάδα	1. Μαρμελάδα
2. Μαρμελάδα έξτρα	2. Μαρμελάδα έξτρα
3. Ζελέ	3. Ζελέ
4. Ζελέ έξτρα	4. Ζελέ έξτρα
5. Μαρμελάδα εσπεριδοειδών	5. Μαρμελάδα εσπεριδοειδών
6. Μαρμελάδα-ζελέ εσπεριδ.	6. Μαρμελάδα-ζελέ εσπεριδ.
7. Κρέμα καστανού	7. Κρέμα καστανού

ΟΙ ΠΕΡΙ ΜΑΡΜΕΛΑΔΩΝ ΖΕΛΕΔΩΝ, ΜΑΡΜΕΛΑΔΩΝ ΕΣΠΕΡΙΔΟΕΙΔΩΝ ΚΑΙ ΚΡΕΜΑΣ ΚΑΣΤΑΝΟΥ ΚΑΝΟΝΙΣΜΟΙ ΤΟΥ 2004.

4. Στο ίδιο οπτικό πεδίο με την ονομασία θα πρέπει να υπάρχει η ένδειξη παρασκευασμένο από γραμμάρια φρούτων ανά 100 γραμμάρια.
5. Την ένδειξη "ολική περιεκτικότητα σε σάκχαρα γραμμάρια ανά 100 γραμμάρια.

ΚΑΝΟΝΙΣΜΟΣ 1019/2002 ΕΛΑΟΛΑΔΟ

ΆΡΘΡΟ 3

Η σήμανση των ελαίων θα πρέπει να περιλαμβάνει και την ακόλουθη πληροφορία ανά κατηγορία ελαίου,

- α) **για το εξαιρετικά παρθένο ελαιόλαδο**
ελαιόλαδο ανώτερης κατηγορίας το οποίο παράγεται απευθείας από τις ελιές και μόνο με μηχανικές μεθόδους.
- β) **για το παρθένο ελαιόλαδο**
ελαιόλαδο το οποίο παράγεται απευθείας από τις ελιές και μόνο με μηχανικές μεθόδους.

ΚΑΝΟΝΙΣΜΟΣ 1019/2002 ΕΛΑΙΟΛΑΔΟ

γ) Για το ελαιόλαδο - αποτελούμενο από εξευγενισμένα ελαιόλαδα και παρθένα ελαιόλαδα:

"έλαιο που περιέχει αποκλειστικά ελαιόλαδα που έχουν υποστεί επεξεργασία εξευγενισμού και έλαια που έχουν παραχθεί απευθείας από ελιές".

ΚΑΝΟΝΙΣΜΟΣ 1019/2002 ΕΛΑΙΟΛΑΔΟ

δ) *για το πυρηνέλαιο*

- έλαιο που περιέχει αποκλειστικά έλαια τα οποία προέρχονται από επεξεργασία του προϊόντος που ελήφθη μετά την εξαγωγή του ελαιολάδου και έλαια που ελήφθησαν απευθείας από τις ελιές
- ή
- ελαιόλαδο που περιέχει αποκλειστικά έλαια τα οποία προέρχονται από επεξεργασία πυρήνα ελιάς και ελαίων που ελήφθησαν απευθείας από τις ελιές

ΚΑΝΟΝΙΣΜΟΣ 1019/2002 ΕΛΑΙΟΛΑΔΟ

Στις περιπτώσεις τροφίμων που περιέχουν ελαιόλαδο (π.χ. μαγιονέζες, σάλτσες, μαργαρίνες, κονσέρβες, κ.λ.π.) και αυτό προβάλλεται με λέξεις, εικόνες ή γραφικές παραστάσεις στην συσκευασία τους, είναι **υποχρεωτική η αναγραφή τόσο της κατηγορίας του ελαιολάδου όπως και του ποσοστού που περιέχεται** στο εν λόγω τρόφιμο, στην ονομασία πώλησης.

ΕΝΑΡΜΟΝΙΣΤΙΚΟ ΠΡΟΣΧΕΔΙΟ ΤΩΝ ΠΕΡΙ ΣΗΜΑΝΣΗΣ, ΠΑΡΟΥΣΙΑΣΗΣ ΚΑΙ ΔΙΑΦΗΜΙΣΗΣ ΤΡΟΦΙΜΩΝ (ΓΕΝΙΚΩΝ) (ΤΡΟΠΟΠΟΙΗΤΙΚΩΝ) (ΑΡ.2) ΚΑΝΟΝΙΣΜΩΝ ΤΟΥ 2004

- Ειδική σήμανση θα φέρουν συγκεκριμένες κατηγορίες τροφίμων και συστατικών τυποποιημένων τροφίμων που ευθύνονται για **αλλεργίες**.
- Στην ετικέτα θα αναφέρεται κατά πόσο το τρόφιμο περιέχει **αλλεργιογόνο ουσία**.
- Υπολογίζεται ότι το 8% των Ευρωπαίων θα παρουσιάσει τροφική αλλεργία τα επόμενα 10 χρόνια.

ΕΝΑΡΜΟΝΙΣΤΙΚΟ ΠΡΟΣΧΕΔΙΟ ΤΩΝ ΠΕΡΙ ΣΗΜΑΝΣΗΣ, ΠΑΡΟΥΣΙΑΣΗΣ ΚΑΙ ΔΙΑΦΗΜΙΣΗΣ ΤΡΟΦΙΜΩΝ (ΓΕΝΙΚΩΝ) (ΤΡΟΠΟΠΟΙΗΤΙΚΩΝ) (ΑΡ.2) ΚΑΝΟΝΙΣΜΩΝ ΤΟΥ 2004

Ποιες κατηγορίες τροφίμων θα φέρουν ειδική σήμανση

- Δημητριακά που περιέχουν γλουτένη
- Αυγά
- Ψάρια
- Σόγια
- Οστρακοειδή
- Γάλα, γαλακτοκομικά προϊόντα, λακτόζη
- Ξηροί καρποί
- Σέλινο
- Μουστάρδα
- Σουσάμι

ΕΝΑΡΜΟΝΙΣΤΙΚΟ ΠΡΟΣΧΕΔΙΟ ΤΩΝ ΠΕΡΙ ΣΗΜΑΝΣΗΣ, ΠΑΡΟΥΣΙΑΣΗΣ ΚΑΙ ΔΙΑΦΗΜΙΣΗΣ ΤΡΟΦΙΜΩΝ (ΓΕΝΙΚΩΝ) (ΤΡΟΠΟΠΟΙΗΤΙΚΩΝ) (ΑΡ.2) ΚΑΝΟΝΙΣΜΩΝ ΤΟΥ 2004

ΤΥΠΟΠΟΙΗΜΕΝΑ ΤΡΟΦΙΜΑ ΠΟΥ ΠΕΡΙΕΧΟΥΝ ΑΛΛΕΡΓΙΟΓΟΝΑ ΣΥΣΤΑΤΙΚΑ

- **Σοκολάτα:** γάλα, ξηροί καρποί, λεκιθίνη σόγιας
- **Δημητριακά** που περιέχουν γλουτένη
- **Μαγιονέζα:** αυγά
- **Μπισκότα:** δημητριακά που περιέχουν γλουτένη, αυγά, γάλα.
- **Γλυκά:** αυγά, λεκιθίνη σόγιας, γάλα.



ΤΕΛΟΣ

**ΣΑΣ ΕΥΧΑΡΙΣΤΩ ΓΙΑ ΤΗΝ
ΠΡΟΣΟΧΗ ΣΑΣ**